

**IIª BECA DE INVESTIGACIÓN
MÁLAGA Y LA MUJER**

**LA PROSTITUCIÓN DE
LA MUJER EN MÁLAGA**

DELEGACIÓN DE LA MUJER
ÁREA DE BIENESTAR SOCIAL Y RELACIONES CIUDADANAS
AYUNTAMIENTO DE MÁLAGA

**ASOCIACIÓN
MUJER EMANCIPADA**

INFORME DIAGNÓSTICO

Asociación Mujer Emancipada

1 INTRODUCCIÓN

La ejecución de la fase de recogida de datos mediante la técnica de encuesta ha concluido con un resultado de *99 encuestas para la población de mujeres prostitutas y de 400 encuestas para la población general*.

La elección de ambas muestras, como ya se reflejaba en el Diseño de la Investigación, fue del tipo No Probabilístico en el primer caso (y dado que el universo de estudio era desconocido) y Probabilístico Estratificado y por Azar Simple en el segundo caso (ya que en este último caso el tamaño de la muestra era de 400 personas para un Universo o Población de 531.221 habitantes).

Aunque la población de mujeres prostitutas en Málaga es elevada (se estima que varios centenares de mujeres sólo en la ciudad) no es comparable al medio millón de habitantes existentes en la ciudad, y por ello se deduce que en comparación con el tamaño de la muestra escogida (99 encuestas) es bastante fiable y considerable para elaborar unas conclusiones con seriedad pese a que no se haya elegido un Sistema de Muestreo Probabilístico.

La recogida de datos en el Grupo de mujeres prostitutas ha sido bastante más prolongada y difícil (pese a que el número de encuestas es menor) que con respecto al grupo de la población general y su opinión sobre el tema. En este segundo caso el cuestionario era más corto y la población mucho más asequible (se encontraba en cualquier calle de los distintos distritos de la ciudad).

Sin embargo, acceder a noventa y nueve mujeres que ejercen la prostitución en la ciudad ha sido bastante más complicado.

En el Diseño de Investigación se establecieron tres grupos de mujeres:

- 1.- Prostitución de Calle. Abierta.
- 2.- Prostitución del Muro San Julián. Semi-abierta.
- 3.- Prostitución de Clubes. Cerrada.

1). En el Primer Grupo el número de encuestas obtenido ha sido el mayor: 37 encuestas. A su vez hay que añadir que pese a ser el grupo más marginal, como se desprende de la Evaluación y conclusiones finales, también ha sido el grupo más abierto, receptivo y asequible. Las zonas en las que se han encuestado a las mujeres de la calle han sido Alameda de Colón y alrededores así como los Polígonos Industriales de Santa Bárbara y Guadalhorce.

2). El Segundo Grupo, correspondiente a la Zona Muro de San Julián, tal y como su nombre indica ha sido encuestado en la zona cercana a C/ Carreterías conocida como los "Muros" (Catalina y S. Julián). Estas mujeres eran fácilmente localizables aunque no tan fácilmente asequibles a la entrevista. El número de mujeres encuestadas ha sido de 35.

3). En el tercer Grupo, de prostitución cerrada a la sociedad, se han considerado tanto Clubes de alterne como pisos y casas privadas de ejercicio de la prostitución. En este grupo la realización de encuestas ha sido bastante complicado ya que las mujeres no deseaban ser reconocidas ni tampoco compartir aspectos íntimos de sus vidas con desconocidos. Por ello la técnica empleada no ha sido la de Entrevista (como en los dos casos anteriores) sino de cuestionario (dejando tan solo los modelos para ser rellenados por ellas mismas y pasándolas a recoger días más tarde). La técnica de Cuestionario ha repercutido negativamente en la calidad de la información y ha dado pie al aumento de preguntas sin contestar. El número de encuestas realizado ha sido de 27 encuestas. Los

lugares elegidos han sido seleccionados por anuncios de prensa en los cuáles sólo aparece el teléfono, la dirección la obteníamos realizando las oportunas llamadas.

En todos los casos se entregaba a la mujer encuestada una carpeta con los datos de la Asoc. M.E. y una serie objetos considerados de interés para este colectivo ofreciendo a su vez la ayuda gratuita y especializada de M.E. . El contenido de la carpeta era:

- Un preservativo femenino
- Cuatro preservativos masculinos.
- Folleto de la Asociación Mujer Emancipada:
 - . Centro de Ayuda a la Prostitución.
 - . Programa de Formación Incentivada.
 - . Talleres de Sexo Seguro.
- Cuadernillos de Salud editados por el Instituto Andaluz de la Mujer:
 - . ETS y VIH
 - . Interrupción Voluntaria del Embarazo
 - . Violencia contra la mujer
- Información sobre el Centro de ETS de Málaga.
- Folleto de uso del preservativo femenino.

Antes de exponer los datos obtenidos con el Informe Diagnóstico es necesario aclarar que los tres grandes grupos diferenciales han sido a su vez subdivididos en Subgrupos en razón de determinados perfiles y características de los mismos y con objeto de ahondar y profundizar más en el establecimiento de las conclusiones. No obstante en el análisis de dichos subgrupos no se han considerado la totalidad de items del cuestionario sino tan sólo la parte más significativa de los mismos.

EVALUACIÓN FINAL: CONCLUSIONES

Asociación Mujeres Emancipada

A.- LA MUJER PROSTITUIDA DE MÁLAGA: CONFECCIÓN DE PERFILES Y LISTADO DE PROBLEMAS DETECTADOS:

A.1- PROSTITUCIÓN DE CALLE (ABIERTA).

A.1.1- PERFIL DE LA MUJER PROSTITUIDA EN LA CALLE:

Aunque el grupo de prostitución callejera es bastante heterogéneo, por lo que se ha procedido a su vez a la elaboración de subgrupos dentro de éste que permitan profundizar más en los perfiles de estas mujeres; a continuación, y en base a los porcentajes mayoritarios se va a exponer un perfil general de la mujer que ejerce en la calle:

1.- Malagueña joven de unos 31 años que no tiene pareja. Tiene hijos pero éstos no viven con ella, los cuida su familia a la que tampoco ve con demasiada frecuencia. En la actualidad se dedica a ejercer la prostitución aunque llegó a completar el graduado escolar. Suele vivir en pensiones, en casas de amigos o en derribos de la ciudad y tienen una fuerte adicción a las drogas.

2.- Empieza a consumir drogas siendo casi una adolescente y estando impulsada por las amistades y el ambiente en la mayoría de los casos.

Ha intentado dejar las drogas anteriormente pero aún no lo ha conseguido, teniendo ya un largo historial de consumo.

3.-Fuma el conocido "revuelto", compuesto de heroína y cocaína, para el cual todos los días gasta alrededor de las diez mil pesetas o quizás más, sin contar la cobertura del resto de sus necesidades fisiológicas básicas que mal satisface; para mantener ese consumo, debe ganar alrededor de unas trescientas mil pesetas al mes. Trabaja para ello en las calles de Málaga ejerciendo la prostitución en horario de tarde y noche unas 6 u 8 horas diarias.

4.- Empieza a ejercer la prostitución fundamentalmente a causa de la drogodependencia y se inicia algo después del inicio en la droga y no de inmediato.

Las condiciones en las que vive son bastante lamentables, ya que el hilo conductor de su vida lo constituye la heroína para la que se levanta todos los días y busca donde quiera que se trafique.

Su relación con el tráfico de drogas así como el ejercicio de la prostitución en la calle y en zonas peligrosas la han puesto en situaciones conflictivas en innumerables ocasiones, habiendo sufrido robos, malos tratos e incluso violaciones. No suele denunciar estos hechos, tal vez porque tiene antecedentes penales ligados al tráfico de drogas. En la actualidad ha decidido que no tiene que delinquir para conseguir ingresos y mantener su dosis diaria: la prostitución le reporta una fuente de ingresos legal y constante. Aunque no es una profesión legislada como en otros países, la policía no puede detenerla por ejercer en la calle ya que la prostitución no es un delito en España.

Suele usar el preservativo sistemáticamente y no tiene el VIH, aunque en ocasiones reconoce que cede a proposiciones de clientes que no quieren usar profilácticos. La inminencia del Síndrome de Abstinencia y/o una incentivación económica por parte del cliente suele contribuir a ello.

Vive completamente al día, gasta todo lo que gana, suele estar sola y no acude a nadie cuando se le presenta un problema.

El tiempo que no está ejerciendo lo dedica a descansar y a dormir y no considera que la prostitución sea un trabajo normalizado, manifestando abandonarla algún día.

B.1.2- LISTADO DE PROBLEMAS (calle)

- 1.- Existencia de prostitución de menores en un alto porcentaje de casos (11%), lo que manifiesta una situación delictiva por parte de los clientes.
- 2.- Fuerte porcentaje de consumo de Heroína y Cocaína en un 78.4% de los casos.
- 3.- El Inicio en el Consumo de Drogas, ocurre en un alto porcentaje (34.5%) siendo aún menores de edad.
- 4.- Alto porcentaje de madres solas (solteras o separadas).
- 5.- Alto porcentaje de analfabetismo, 40,6%.
- 6.- Alto porcentaje de delegación de la custodia de sus hijos a sus familiares (72.8%).
- 7.- Alto porcentaje de mujeres con una forma de vida semi nómada, rondando el transeuntismo; en un 64% viven en pensiones, con amigos o en la calle.
- 8.- Alto porcentaje de Dependencia y Tolerancia a la droga, con un 44.8% que consumen más de 10.000 pts diarias.
- 9.- Largo historial de drogodependencia, con un alto porcentaje (93.1%) de fracasos de intento de abandonarla.
- 10.- Porcentaje de riesgo de contagio del VIH o de otras ETS con el uso no sistemático del preservativo en un 8.1% de los casos (porcentaje mínimo tal vez sesgado por la forma en que se planteó la pregunta).
- 11.- Alto porcentaje de mujeres agredidas (59.5%) y riesgo de seguir sufriendolas.
- 12.- Alto porcentaje de delincuencia (48.6%) asociada a delitos como tráfico de drogas y robo.
- 13.- Existencia de un 16.2% de mujeres seropositivas en ejercicio de la prostitución, consumiendo drogas y viviendo de forma semitransiente con el consiguiente riesgo para su salud.
- 14.- Incidencia del VIH sólo en el grupo de las toxicómanas.
- 15.- Porcentaje significativo (18.9%) de mujeres que han sufrido abusos sexuales en su infancia, habiendo ello constituido una desestructuración familiar para la mujer en su niñez y siendo además el padre el agresor en un alto porcentaje de los casos (57.1%).
- 16.- La red de Apoyo Social de estas mujeres es muy escasa, deduciéndose del porcentaje de mujeres que no acude a nadie ante un problema (73%) que se encuentra desamparada y desconfía de su entorno más cercano.
- 17.- Inexistencia de actitud previsor y planificadora de futuro con un 92% de mujeres que vive completamente al día, sin ahorros.

A.2- PROSTITUCIÓN DEL MURO SAN JULIÁN (SEMIABIERTA).

A.2.1.- PERFIL DE LA MUJER PROSTITUIDA EN EL MURO:

1.- Mujer madura de unos 37 años de edad, nacida en Málaga que carece de pareja aunque tiene al menos más de dos hijos a su cargo que están correctamente escolarizados. Su nivel de estudios es muy bajo, siendo analfabeta funcional (sólo lee y escribe) en la mayoría de los casos.

Vive de alquiler con sus hijos y mantiene buenas relaciones con su familia natural.

2.- Se inicia en la prostitución a los 26 años por problemas económicos y falta de empleo, no realiza ningún otro trabajo simultáneamente al ejercicio de la prostitución; ejerce en horario de mañana y tarde más de 6 horas al día en la zona malagueña del Muro de San Julián.

3.- No consume drogas y tampoco tiene el VIH, utilizando siempre el preservativo

4.- No ha sufrido agresiones mientras ejercía la prostitución ni tampoco tiene antecedentes penales. Su tiempo libre lo dedica al cuidado de sus hijos y a las labores domésticas.

Se encuentra sola ante los problemas y no acude a nadie cuando éstos se presentan. No tiene previsión de futuro y gasta todo lo que gana.

Considera que la prostitución es un trabajo más aunque también desearía abandonarla algún día.

A.2.2.- LISTADO DE PROBLEMAS (muro):

1.- Porcentaje significativo (20%) de prostitución asociada a la inmigración económica y a posibles situaciones de ilegalidad.

2.- Alto porcentaje de madres solas con cargas familiares.

3.- Altísimo porcentaje de analfabetismo (82.8%).

4.- Porcentaje considerable (20%) de mujeres toxicómanas.

5.- Porcentaje significativo de mujeres que se inician en la prostitución siendo adolescente (25.7%).

6.- Serias dificultades de inserción social y laboral debido a la alta media de edad (37 años) y al alto índice de analfabetismo.

7.- Riesgo para la salud de la mujer por el no uso sistemático del preservativo (5.7%) y el ejercicio de la prostitución.

8.- Porcentaje considerable de mujeres que han sufrido agresiones (25.7%) así como de mujeres con antecedentes penales (20%).

9.- Pequeño porcentaje de mujeres seropositivas (5.7%) en ejercicio de la prostitución unido ello a un 14.3% de desconocimiento de su seropositividad, con el consiguiente riesgo para su salud.

10.- Pequeño porcentaje de mujeres que han sufrido abusos sexuales en su infancia (5.7%).

11.- Alto porcentaje (45.7%) de mujeres que se encuentran desamparadas ante los problemas.

12.- Inexistencia de mentalidad previsora de futuro, con un 80% de carencia de ahorro.

A.3- PROSTITUCIÓN DE CLUBES/CASAS (CERRADA).

A.3.1- PERFIL DE LA MUJER PROSTITUIDA EN CLUBES:

- 1.- Mujer malagueña de 32 años, sin pareja y con un hijo a su cargo, el cual está escolarizado. Completa los estudios hasta el Graduado Escolar. Vive de alquiler y mantiene unas buenas relaciones con su familia de origen aunque ésta desconoce que se dedica a la prostitución.
- 2.- En la actualidad no realiza ningún otro tipo de actividad remunerada.
- 3.- Ha realizado otros trabajos antes de comenzar a ejercer la prostitución, en la cual se inicia a los 23 años por problemas económicos. No consume ningún tipo de drogas y ejerce en locales cerrados de la ciudad, anunciados en los medios de comunicación, en conjunto con otras mujeres.
- 4.- Dedicar diariamente una jornada laboral de 6 a 8 horas a la prostitución, utilizando el preservativo sistemáticamente.
- 5.- No ha sufrido agresiones ejerciendo, ni es seropositiva. Tampoco tiene antecedentes penales. No ha sufrido abusos sexuales en su infancia. Su tiempo libre lo dedica a tareas domésticas y al cuidado de los hijos, acudiendo a amistades y familia cuando tiene problemas personales. Vive al día, gasta lo que gana. Considera la prostitución un trabajo normalizado que, no obstante, desearía abandonar algún día.

A.3.2- LISTADO DE PROBLEMAS (clubes/casas):

- 1.- Alto porcentaje de madres solas, existiendo un porcentaje de mujeres sin pareja del 92.6% y de mujeres con hijos del 70.4%.
- 2.- Porcentaje considerable de analfabetismo con un 18.5%.
- 3.- Inestabilidad en el alojamiento o vivienda, con un 14.8% de mujeres que viven en pensiones o casas de amigos.
- 4.- Un 26% carece de ningún apoyo familiar.
- 5.- Alto porcentaje de mujeres sin otra experiencia laboral distinta a la prostitución (44.4%).
- 6.- Existencia de prostitución de menores (con el inicio de la prostitución a edades adolescentes) en un 11%.
- 7.- Porcentaje considerable de no uso sistemático del preservativo en un 18.5% de los casos, con el consiguiente riesgo para su salud.
- 8.- Porcentaje significativo de agresiones con un 11.1% de mujeres agredidas.
- 9.- Pequeño porcentaje de antecedentes penales con un 7.4% de mujeres que han estado en prisión.
- 10.- Porcentaje considerable de mujeres que se encuentran solas ante los problemas en un 15% de los casos.
- 11.- Alto porcentaje de falta de previsión de futuro, con la inexistencia de ahorro en un 62.9% de los casos.

A.4.- PROSTITUCIÓN DE LA MUJER EN MÁLAGA CAPITAL

A.4.1- FACTORES DE RIESGO PARA EL EJERCICIO DE LA PROSTITUCIÓN: POSIBLES CAUSAS .

- 1.- CONSUMO DE DROGAS: .El 80% de la muestra de la prostitución de calle y .el 37.5% de la General.
- 2.- ANALFABETISMO: .82.8% en la muestra del Muro, .y el 49.5% en la General
- 3.- SER MADRE SOLA : .85.8% de mujeres están sin pareja.
(asociado a otros factores) .Del porcentaje anterior el 83.5% tienen hijos a su cargo.
- 4.- PROBLEMAS ECONÓMICOS Y FALTA DE EMPLEO: .El 50.5%
- 5.- SER JOVEN (TENER MENOS DE 33 AÑOS)
(asociado a otros factores) .54.6%

A.4.1- POSIBLES EFECTOS O CONSECUENCIAS DEL EJERCICIO DE LA PROSTITUCIÓN.

- Riesgo de embarazos no deseados, a causa del no uso sistemático del preservativo
- Riesgo de contagio de ETS y VIH (el 8.1% de las encuestadas son seropositivas) debido al uso no sistemático del preservativo (10% de los casos).
- Exposición a Agresiones Físicas y Psicológicas (el 34.4% las ha sufrido). Este riesgo es aún mayor en la calle (59.5% en la calle , 25.7% en el Muro y 11.1% en los Clubes).
- Problemas penales y con la justicia fundamentalmente ligado a la toxicomanía.
- Falta de apoyo ante los problemas por el aislamiento social que la prostitución produce.
- Carencia de Cobertura de la Seguridad Social (Asistencia Sanitaria, Pensiones, etc); ya que la prostitución no es una profesión legalizada como otra cualquiera, así como por la no compatibilización de la prostitución con otras actividades profesionales en la mayoría de los casos.

ANÁLISIS CONJUNTO Y COMPARATIVO DE LOS TRES GRUPOS ESTUDIADOS

“LA PROSTITUCIÓN DE LA MUJER EN MÁLAGA”

1. EDAD

I.- Como conclusiones generales de la edad de la mujer prostituta en Málaga, señalar que más de la mitad (54.6%) tienen menos de 33 años, con lo que se trata de un grupo bastante joven. A su vez el 80.9% de las mujeres que se prostituyen tienen menos de 41 años.

II.- Las diferencias intergrupales fundamentales respecto a la edad radican en que el grupo de calle es el más joven; tanto por la media de edad (que es la menor) como por el porcentaje correspondiente entre 18-25 años que es el mayor.

2. LUGAR DE NACIMIENTO

I.- Las diferencias intragrupal con respecto a este ítem no son muy significativas. El único porcentaje más sobresaliente es que el número de extranjeras abundan más en el Grupo del Muro de San Julián con un 20%.

II.- A nivel general de la prostitución en Málaga es mayoritario el número de mujeres nacidas en Málaga, aunque el porcentaje correspondiente a mujeres de fuera de Málaga es bastante elevado en los tres grupos.

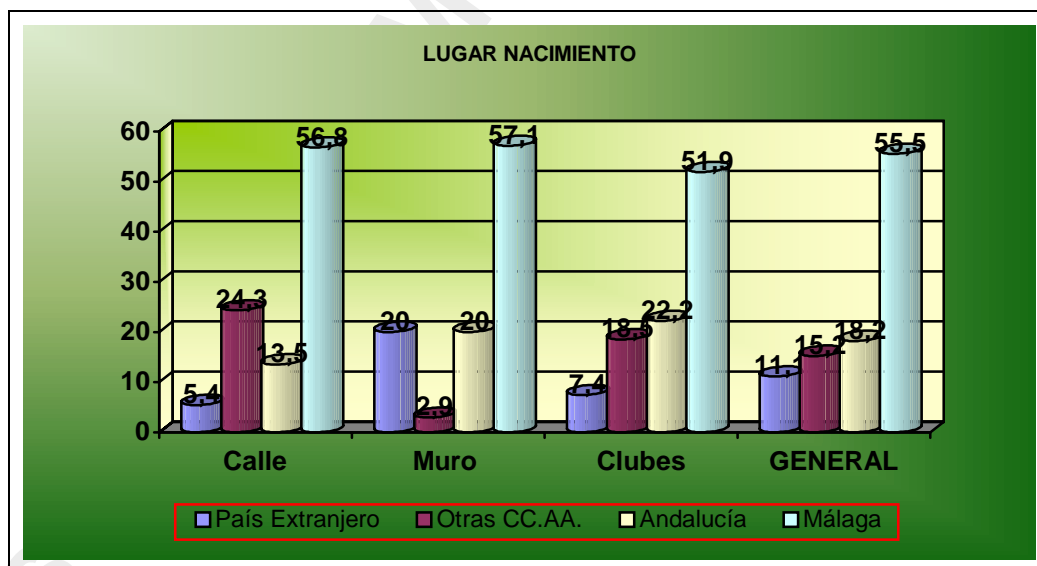

3. ESTADO CIVIL

I.- En estos tres grupos tampoco existen diferencias muy significativas con respecto al estado civil, salvo que el porcentaje de número de casadas es mayor en el

Grupo de Calle y que los porcentajes de números de mujeres Divorciadas/ Separadas es mayor en el Grupo de Muros y de Clubes.

II.- En términos generales existen un 78.9% de mujeres sin pareja (Solteras, Separadas).

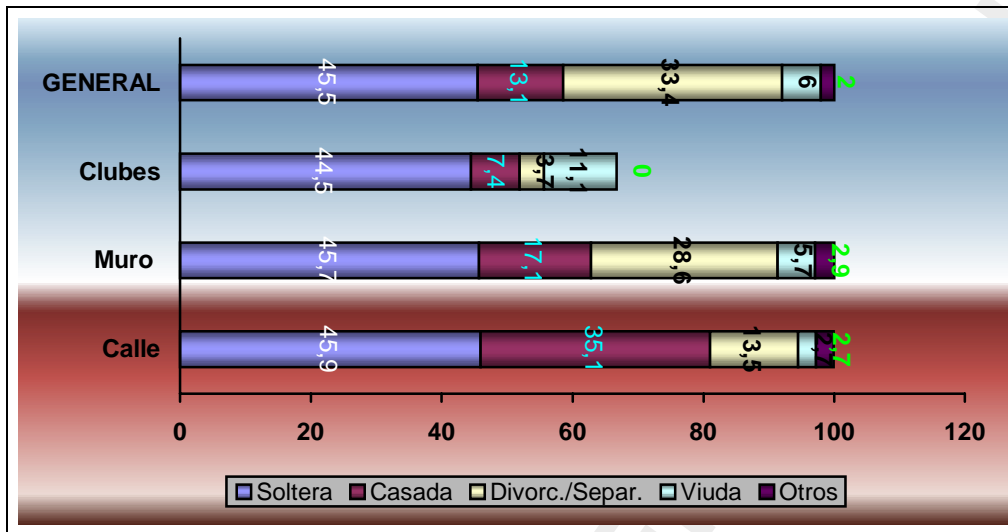

NIVEL DE ESTUDIOS

I.- Las diferencias fundamentales entre los grupos las constituyen:

A) El índice de analfabetismo que va disminuyendo progresivamente entre los distintos grupos. Se manifiesta especialmente en el grupo del Muro con un 82.8%, con un 40.6% en el Grupo de la Calle y con un 18.5% en el Grupo de los Clubes.

B) Con respecto a las mujeres que tienen como mínimo el Graduado Escolar, las proporciones son inversamente proporcionales con respecto a las expresadas sobre el analfabetismo. El índice menor lo posee el Grupo del Muro con un 17.2%; seguido de un 59.4% del Grupo de la Calle y de un 77.8% del Grupo de los Clubes.

II.- A nivel general existe un fuerte índice de analfabetismo con un casi 50% de mujeres analfabetas (49.5%).

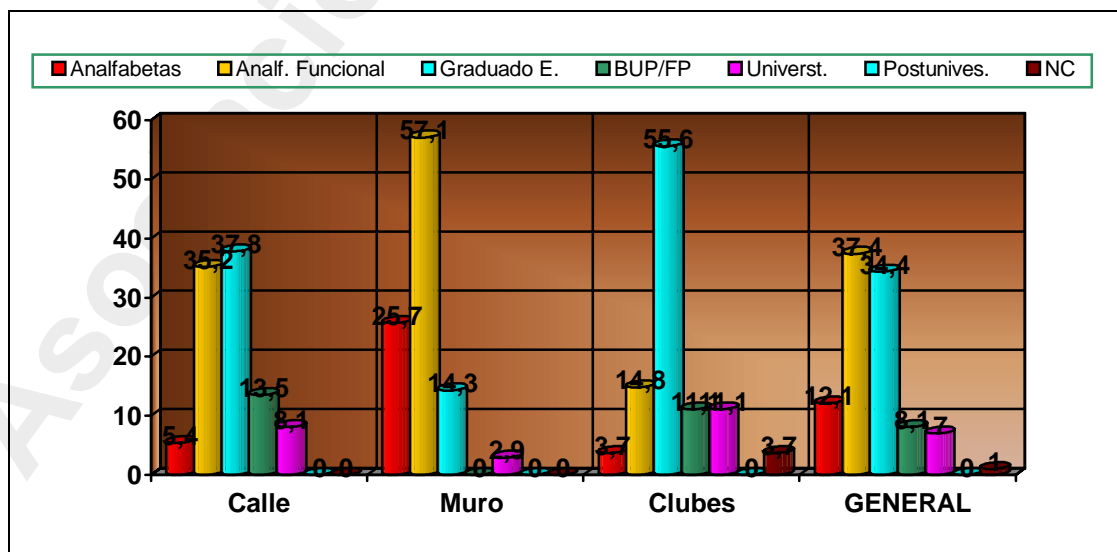

5. HIJOS

I.- Las diferencias más significativas radican en que las mujeres de clubes tienen menos hijos.

II.- A nivel general, casi el 60% de las mujeres encuestadas (57.7%) tienen uno o dos hijos. Tal y como se desprenden del pequeño porcentaje de mujeres sin hijos (14.1%), se puede afirmar que estas mujeres son madres solas con varios hijos a su cargo.

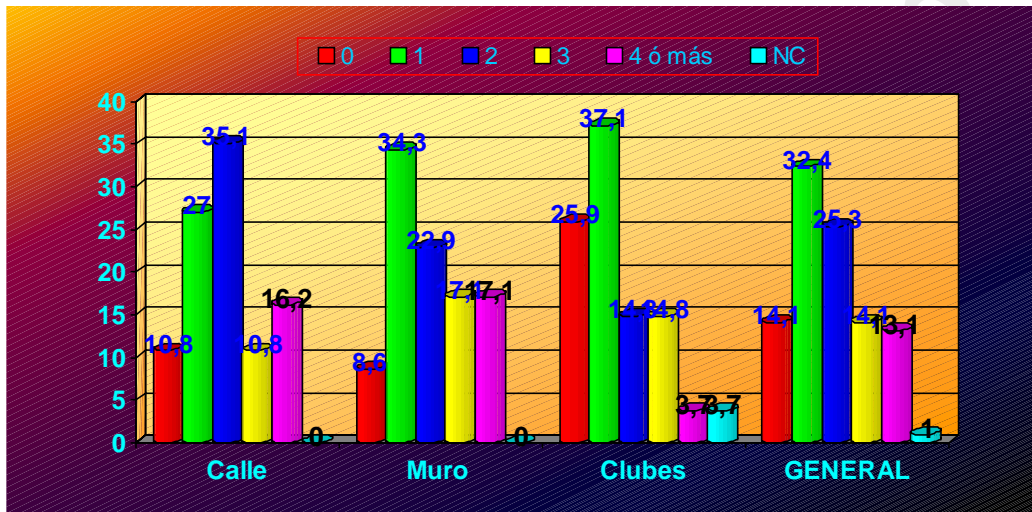

6. ¿CON QUIEN VIVEN LOS HIJOS?

I.- Las diferencias básicas entre los grupos radican en que el Grupo de Calle, pese a que en un 89 % de los casos tienen hijos, tan solo en un 3% de los casos viven con sus hijos. A su vez se observa en este grupo un índice considerable de pérdida de custodia.

II.- A nivel general, los datos están sumamente influidos por el Grupo de Calle y es por ello que aunque el porcentaje mayor es el correspondiente a mujeres que viven con sus hijos (42.2%), este porcentaje no obtiene la mayoría absoluta.

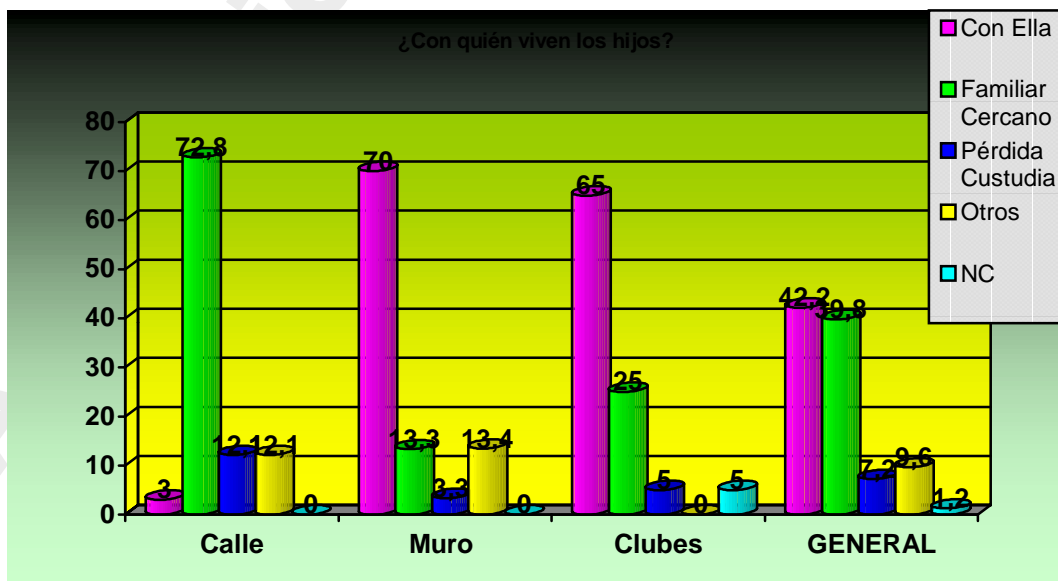

7. TIPO DE VIVIENDA

I.- Las diferencias fundamentales en los grupos radican en que el Grupo de la Calle es el que presenta un porcentaje altísimo de mujeres que viven de forma semi-nómada (64.9% de ellas viven en pensiones, con amigos o sin techo).

II.- A nivel general destacar que mayoritariamente las mujeres prostitutas viven de alquiler.

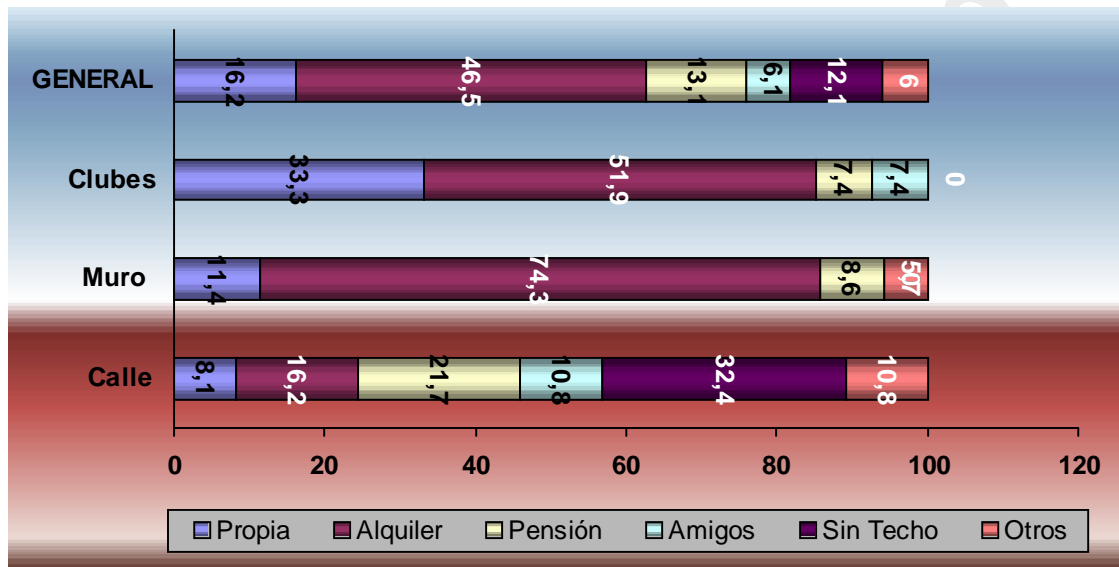

8. LOS FAMILIARES

I.- Las diferencias entre los grupos no son muy significativas con respecto a esta pregunta.

II.- A nivel general es mayoritario el porcentaje de mujeres que tiene relaciones estrechas con su familia, aunque tampoco es demasiado elevado.

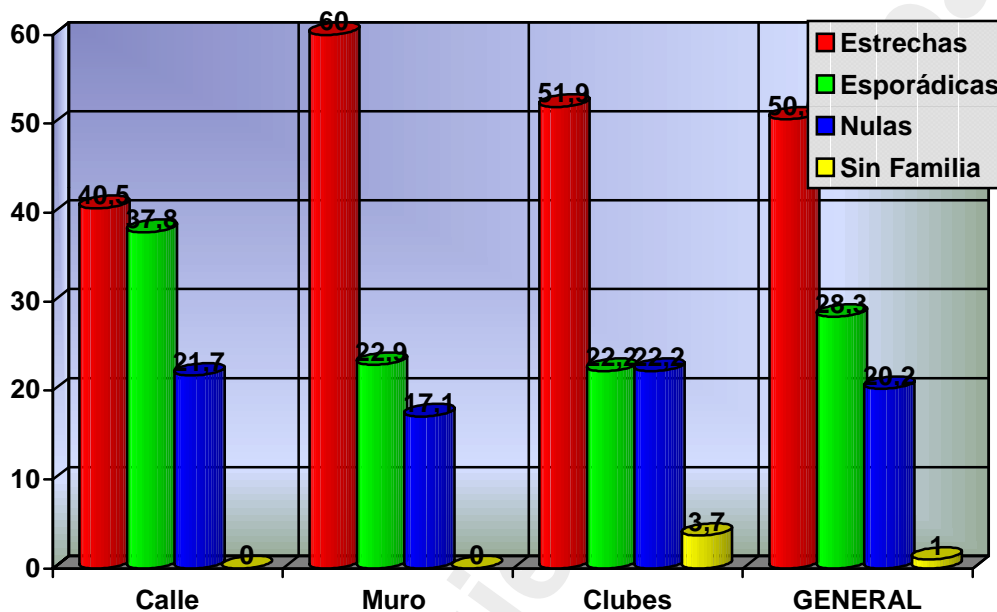

9. CONSUMO DE DROGAS

I.- las diferencias entre estos grupos son bastantes significativas. Destacando que casi el 80% de la mujeres de la Calle consumen, frente a un 20% de las mujeres de los muros y un 3% de los Clubes. Este dato es explicativo de algunos de los resultados obtenidos en preguntas anteriores, ya que se puede deducir que la forma de vida seminómada y la no relación con los hijos, son factores que están ligado a la toxicomanía.

II.- A nivel general casi el 60% de las mujeres prostitutas no consumen droga (58.6%). Aun así el porcentaje de consumidoras es bastante considerable.

10. TIPO DE DROGAS

I.- Dentro del porcentaje de mujeres consumidoras no se observan grandes diferencias entre los distintos grupos.

II.- A nivel general el tipo de droga consumida es el conocido “revuelto”, compuesto de heroína y cocaína.

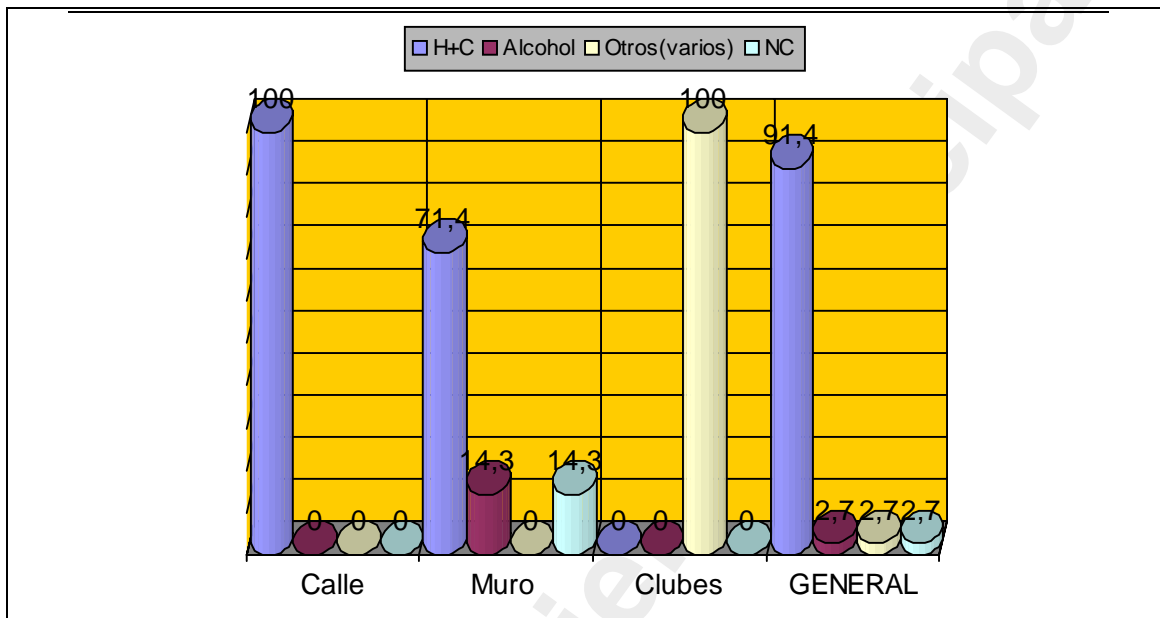

11. EDAD DE INICIO EN EL CONSUMO

I.- Dentro de los dos grupos de mujeres consumidoras (Calle y Muro), destacar que las mujeres que consumen en la calle se inician en la droga siendo mucho más jóvenes que las mujeres que ejercen en el Muro y siendo en un alto porcentaje las primeras menores de edad.

II.- A nivel general destacar que el porcentaje más sobresaliente es el correspondiente al intervalo de mujeres entre 13 y 18 años con un porcentaje de casi el 38%. Este es un dato bastante importante ya que la prevención del inicio en el consumo de drogas de mujeres adolescentes es fundamental de cara a la prevención posterior de la prostitución, transeuntismo, desarraigo familiar, desarraigo de los hijos... y otra serie de características propias del grupo de mujeres de la calle.

EDAD INICIO CONSUMO DROGA

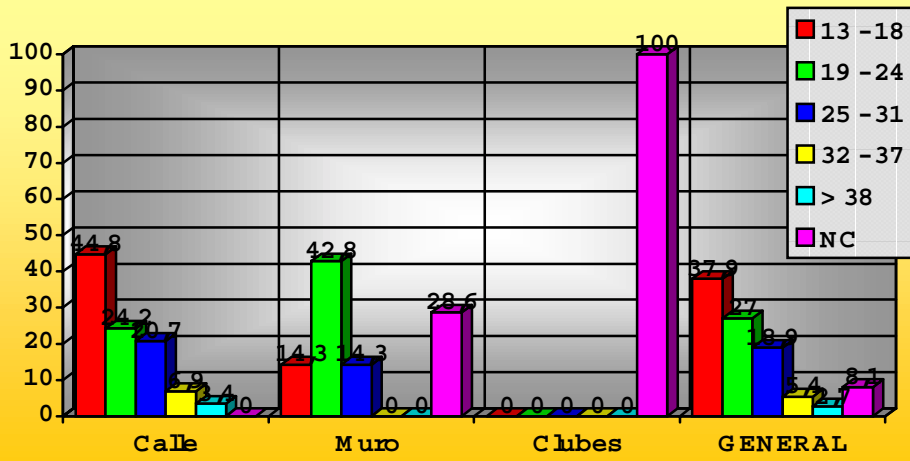

Asociación Mujer Emma

12.- EDAD DE INICIO EN LA PROSTITUCIÓN

I.- Con respecto a la edad de inicio en la prostitución destacar que el grupo del Muro es el que tiene un porcentaje mayor de mujeres que se inician en la prostitución siendo menores de edad con un 25.7%. No obstante en el grupo de la Calle y de los Clubes el grupo de adolescentes que se inician en la prostitución es importante con un 11.1% en los Clubes y un 16.3% en la Calle. Todos estos datos ponen de manifiesto una situación delictiva por parte de los clientes que hicieron uso de la prostitución de menores.

II.- A nivel general el 75% de las mujeres empiezan a prostituirse antes de los 30 años.

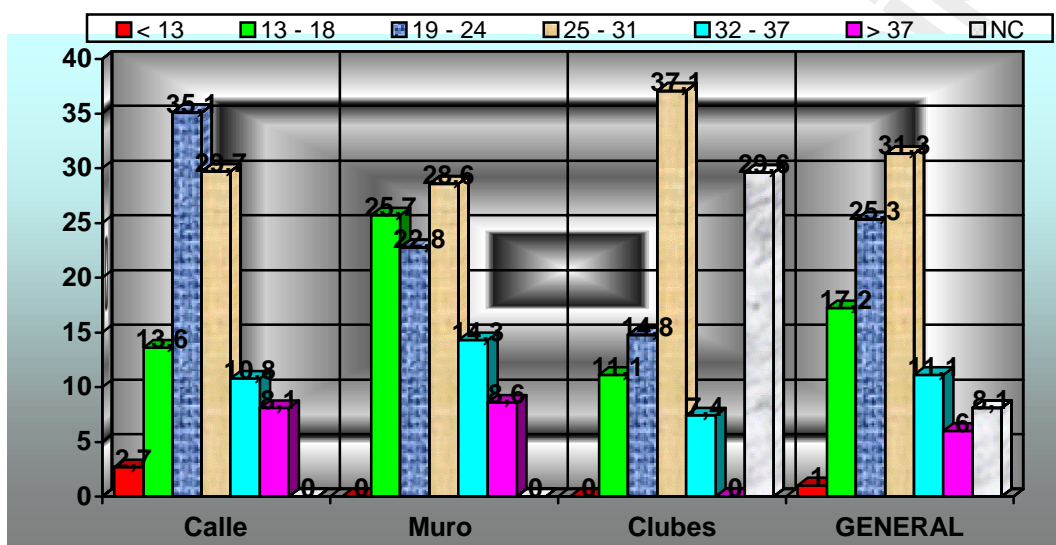

13. AGRESIONES DURANTE EL EJERCICIO

I.- Las diferencias entre los grupos son bastante significativas disminuyendo progresivamente el número de agresiones según la mujer ejerza en la Calle, Muro o Club. En este sentido, habría que decir que la mujer que ejerce en la Calle está expuesta a sufrir agresiones de todo tipo con un 60% de mujeres agredidas.

II.- A nivel general es mayor el porcentaje de mujeres que no ha sufrido agresiones ejerciendo.

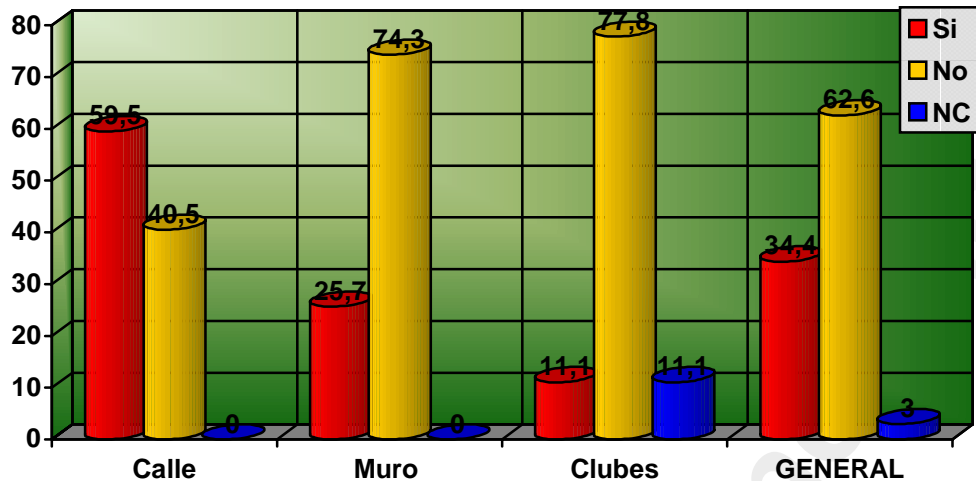

14. PRISIÓN

I.- Igualmente son significativas las diferencias entre los grupos con respecto a los antecedentes penales, disminuyendo estos progresivamente según sean de la Calle, Muro o Club. Destacar que la mitad de mujeres que ejercen en la calle han estado en prisión alguna vez.

II.- A nivel general la mayoría de las mujeres no tienen antecedentes penales, en un 67% de los casos.

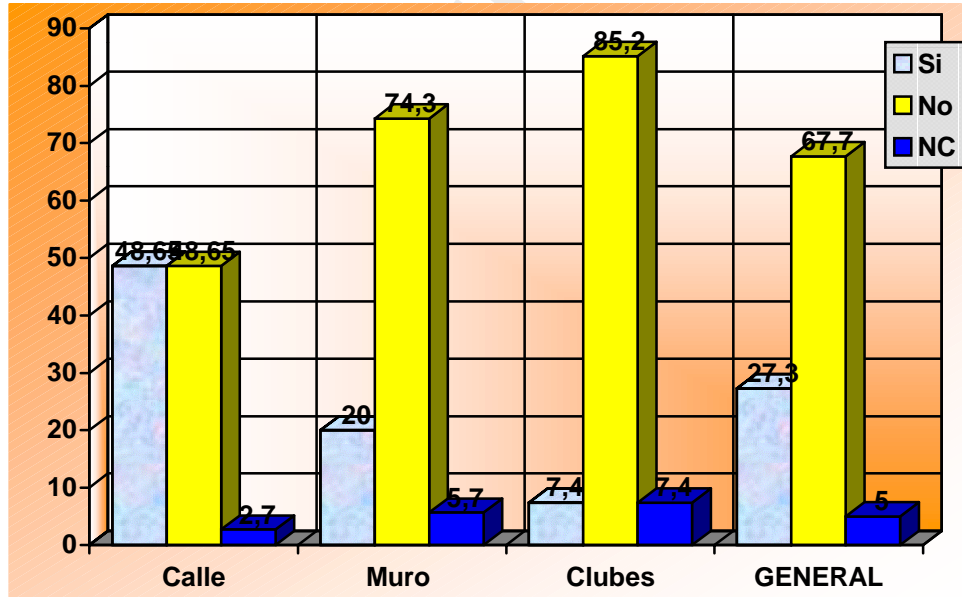

15. VIIH

I.- El índice de mujeres seropositivas es significativo en el grupo de mujeres de Calle con un 16.2% (aunque no es muy elevado), es pequeño en el grupo de mujeres del Muro con un 5.7% e inexistente en los Clubes.

II.- A nivel general el 8% de las mujeres admiten tener anticuerpos del VIH, aunque existe un porcentaje del 7.1% de mujeres que lo desconocen o prefieren no contestar.

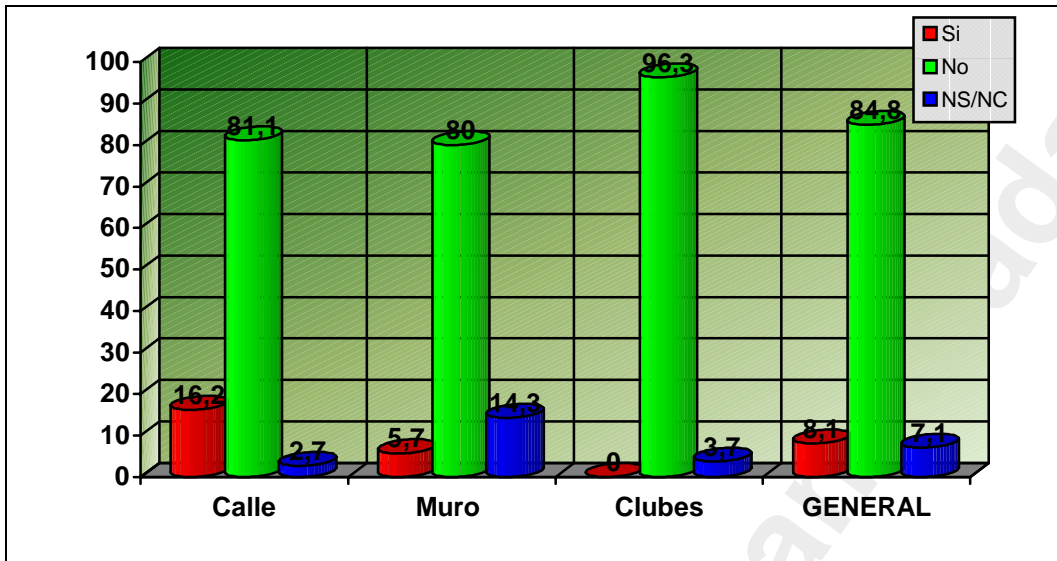

16. ABUSOS SEXUALES EN LA INFANCIA

I.- El porcentaje de mujeres del grupo de la Calle que ha sufrido abusos sexuales en la infancia es bastante considerable con un porcentaje de aproximadamente el 20% (18.9%). Ello pone de manifiesto cuanto menos una fuerte situación psicológica y emocional vivida en la infancia. En el grupo de mujeres del Muro y de los Clubes los porcentajes son pequeños, aunque el hecho sigue patente en los 3 grupos.

II.- A nivel general el 10% de mujeres admite haber sufrido abusos sexuales en la infancia.

